臺灣日日新報 昭和十一年六月十日 水曜日 第一万三千四號 (一)

臺灣の民意を代表する 臺灣日日新報

六月九日 夕刊 一張 定價一錢 發行所 臺灣日日新報社 電話 本社 二行 編輯 二行 記事 二行

對支經濟的援助 無條件に同意出來ぬ

リース・ロス英特使と會談 磯谷局長、我が立場を闡明

【東京九日發】内務省にては廣田外相、馬場藏相、永野陸相、末次内相、吉田逓相、民政黨松岡政務調査會長、政友會鳩山總務、中島鐵藏氏等與野黨首脳部の會合を求め、對支經濟援助問題に關し懇談を遂げたるが、その内容は左の如し

一、對支經濟援助問題は、日支國交調整の根本問題に關聯するものなるを以て、政府は之が實施に關しては、國交調整の根本方針に則り、慎重考慮の上、適當の措置に出づる方針なること

一、對支經濟援助問題は、國交調整の根本問題に關聯するものなるを以て、政府は之が實施に關しては、國交調整の根本方針に則り、慎重考慮の上、適當の措置に出づる方針なること

【東京九日發】内務省にては廣田外相、馬場藏相、永野陸相、末次内相、吉田逓相、民政黨松岡政務調査會長、政友會鳩山總務、中島鐵藏氏等與野黨首脳部の會合を求め、對支經濟援助問題に關し懇談を遂げたるが、その内容は左の如し

一、對支經濟援助問題は、日支國交調整の根本問題に關聯するものなるを以て、政府は之が實施に關しては、國交調整の根本方針に則り、慎重考慮の上、適當の措置に出づる方針なること

【東京九日發】内務省にては廣田外相、馬場藏相、永野陸相、末次内相、吉田逓相、民政黨松岡政務調査會長、政友會鳩山總務、中島鐵藏氏等與野黨首脳部の會合を求め、對支經濟援助問題に關し懇談を遂げたるが、その内容は左の如し

一、對支經濟援助問題は、日支國交調整の根本問題に關聯するものなるを以て、政府は之が實施に關しては、國交調整の根本方針に則り、慎重考慮の上、適當の措置に出づる方針なること

内務異動に一頓挫 文部の模様替へて 結局十二日の閣議に持越し

【東京九日發】内務省にては廣田外相、馬場藏相、永野陸相、末次内相、吉田逓相、民政黨松岡政務調査會長、政友會鳩山總務、中島鐵藏氏等與野黨首脳部の會合を求め、對支經濟援助問題に關し懇談を遂げたるが、その内容は左の如し

一、對支經濟援助問題は、日支國交調整の根本問題に關聯するものなるを以て、政府は之が實施に關しては、國交調整の根本方針に則り、慎重考慮の上、適當の措置に出づる方針なること

【東京九日發】内務省にては廣田外相、馬場藏相、永野陸相、末次内相、吉田逓相、民政黨松岡政務調査會長、政友會鳩山總務、中島鐵藏氏等與野黨首脳部の會合を求め、對支經濟援助問題に關し懇談を遂げたるが、その内容は左の如し

一、對支經濟援助問題は、日支國交調整の根本問題に關聯するものなるを以て、政府は之が實施に關しては、國交調整の根本方針に則り、慎重考慮の上、適當の措置に出づる方針なること

南北の大會戰 ここ旬日中か

中央空軍、前衛を偵察 何健氏が大狼狽 西南軍の進入で

【廣東八日發同盟】南北軍の衝突は目下北江に於ける英德線を中心として展開されつゝあるが、北軍は其他粵北及湘北に於ても南下を企圖しつゝあり、殊に湘南に於ては既報の如く北軍の一大衝突は目下衡陽の南方に於て行はれつゝあり、北軍は既に衡陽を占領し、更に南下の形勢となつた。斯くて衡陽は南北兩

故北白川宮様の御事蹟

今秋大祭迄に 上梓刊行の運び

編纂委員一同鋭意努力し 精密な調査完了

愛國處女團 十一日に結團式

非常時局に鑑み一堅し 花と咲きた女學生達 正規の訓練を

神戸港が新裝を誇る 内臺專用の波止場

市側との妥協漸く成立して 來る十八日から使用

聯隊の門札を 八日から懸替へ

馬公重砲兵大隊で

來年の新學期から 公校教科書大改正

十二日調査委員會を開く 科目は國語と修身

厦門港口の 砲臺を強化

省城から應援軍を得て

土砂崩潰して 阿里山線は不通

復舊には十日間を要する

大湖郡下の 橋梁流失す

新竹地方の豪雨

ゴルフの球が當り 無殘！眼球潰る

黒瀬神戸市長の奇禍

神戸の二等郵便局長 貯金十數萬圓橫領

妻を事務員に、五年間に

兵隊さん慰安に 愛婦で音樂會

遠く電波を通じ 『必勝』の聲

熱狂した日獨交換放送

下關で最後の 歡送會に臨む

陸上選手團 一路ベルリンへ

水産講習所で 愈々生徒募集

基隆と高雄で入所試驗 開所は七月七日頃か

デ杯歐洲ゾーン 決勝は獨佛間で

七月十日から ベルリンに開く

泡を食った泥棒 憲兵隊へ飛込む

早速留置場へ案内

酒井侍從武官の日程變更か 蘇花道路崩潰の爲に

松尾高雄市尹 十二日に歸高

伊軍、エチオピア首都入城

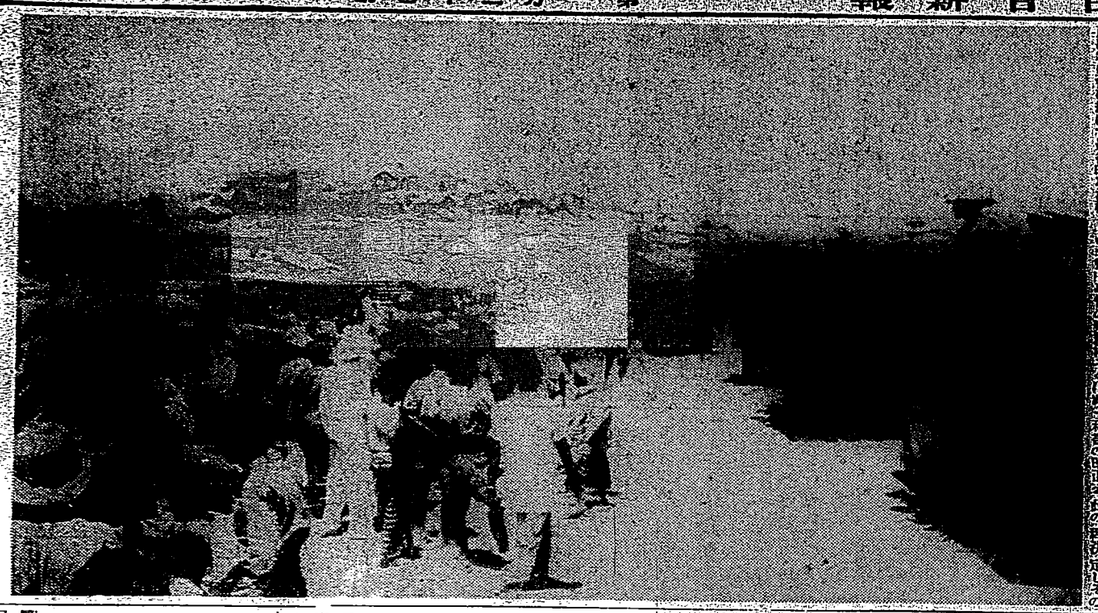

メガホン塔

あすの天氣

締切

美しき水車屋の乙女

六月十日限り

締切後入手困難、即刻御申込み下さい。詳細特約店にあり

定價二十八圓

ドーコレークビ

ビクター

HIS MASTER'S VOICE

十二吋赤盤・八枚・美術アルバム入・解說書附

(JDD一七三二四)

帶用語一日會話
和洋料理自習
オリエンタル
新カメラ
特許
料理屋
うなぎ丼
生そば
藥
金銀細工
文化卓子椅子
ホーロー看板
電ワ
大和莊アパート
運命と姓名
顏料
鉛谷商店
高血壓や不眠は
下劑は
ラキサトール

紙衣袒師（128）

吉川英治作
山村耕花畫

越路篇

草の月（8）

昭和十一年十月六日

「おかげで、大事な事も云わずに、大半は炎のうちに灰と消えてしまいました。——その際、ご親切なお申し出もありながら、ご返事もしないままに、ただ、ただ、ご無礼のみ重ねて、ここに、ご詫びを申しあげます。——」

そのうちに、鶴し灯りが草からのぼる夏の月は、夜ごとに配所の人々をなぐさめた。

村々の祭りには、獅子舞や、太鼓踊りや、盆踊りも、数えられたほどであった。

——その晩には、いつの間にか、土人のことだの、祭りのことだの、郷土の人々の血のにおいにまで、朝の露霜が入ってきた。

秋たけて、情緒の心に、朝ごとの霧の美しくなると「うそ、小丸山のほう、お住居をお移しわかたに」

と云って、国府代官所の役人たちが、牢獄の使者として、都度に現れた。

誰も知らなかったのである。そこから数里離れた小丸山の明るい土塁に、先代から、寺のような物置小屋がこしらえられているのに——

「東城」の裏札が掛けられてある、隔離病室——その住居というよりも、厳重な牢屋といった方が、よりぴったりする、伸々に窮屈な、堂々としたもの——

★プロダクションの経済状態

明治二、金融に乏しい会社なので、いまの人江プロダクションが、一般との位ひの差別が月毎から殖えて、一本撮り上げといくらになるかは、ちっとも殖えてません。けれど世間が大きくなると、大きいなりに経費方面もまり楽でないという事を、此頃になって結ぐ知りました。

★今後の動き

どうせ、小資本からなる小プロダクションは大資本系の会社とは、ダンダン差が開いて行くのは、恐らく出来ないでせう。

作った作品を、一本いくらかの金で、松竹系なり東宝系なりに買って、このプロダクションの経営を続けて行く——そんな所にはないでせうか？と、心配し始めた訳です。

★撃剣の勉強

これは、殆んど無意識でしたのですから、ただ動きだけ研究すればよかったのですけれど最近では、撃の研究も、貴に大切なものとなって来ました。それで後れ馳せながら、一日おきに撃剣の先生に来て頂いて、コールブングの二年生から、勉強してゐるといふ訳です。なかなか難しい稽古です。

★ピアノと琴

ピアノに買ってから、新くも三年です。最初は無論に、先生に就いて習ってましたが、稽古をさぼるに、ピアノの時でもない限りキイを叩いたことも無いありさまです。必然に一日に一度は弾きたいので、自分で慰めてゐる訳です。

琴——

最後に、琴と、ピアノとは、どちらが好きですか？

——琴は、代官で、ピアノは、代官です。

★好きな喰べ物

平常十二、甘味類。それによく病気ばかりしてゐるから、さだめし栄養のない、あつさりしたものばかり喰べてゐると思ふそうが、それは反対です。支那料理とてんぷらが大好物で、毎日喰べても、いと思ふ位——これでよくて健康でゐるのか、自分ながら不思議でなりません。

★トーキーの魅力

好きな役者は、それともまだ自分だから、そのトーキーの魅力が出来てゐないから、不思議なやうな気がして、出演してゐる訳なんです。

（おわり）

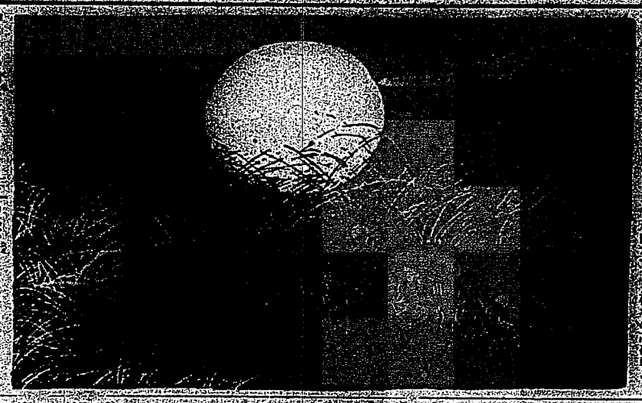

ピアノを弾く入江たか子

女性はやつぱり強いものにすがりたい〟

入江たか子の巻

大菩薩峠（第二篇）

ケン太に大王盃

病気はなほり健康並びに増進！

カタログ進呈八四〇〇大優勝旗並びに大王商會

日本ビクター創立十周年記念

型及普・賣發念記

十年の厚き顧愛御き厚の年十

るゆ報に顧愛御き厚の年十

型最手新の比無全完

（賣發日一月六）

この贈呈品の内容！

○各種楽器に適応する新考案を施し音量の増大、感覚的音調を得られ、その美なること従来の蓄音機とは全く比べ物にならぬ優れたものです。

○外観の意匠、サウンドボックスに斯界新味を加へました。

○強力なピックアップ使用、制動装置は独特の三段斜式を採用、その他ハンドルの角度、スプリング大増強、用針手、針数、レコード容器、盤面調節等に細心な改良が加へられました。

○価格十六対照です。小型でも従来の型十周年記念に因んだ特別新製品です。

各特約店に詳細な販売案があります。

HIS MASTER'S VOICE

新ビクターポータクヒ

J2-12・¥35・

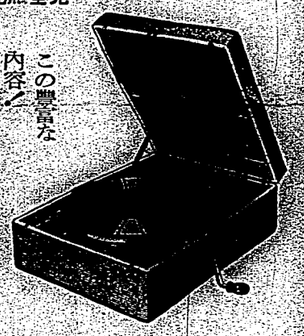

補血強壮 純 人参精 朝鮮製薬 京城 合資會社

美味滋養 純良白葡萄酒

皇ホワイトワイン

日本橋區通元 江井ケ嶋酒造株式會社 兵庫縣灘

に杯一

も日今

と刺激

絶對に着色せず

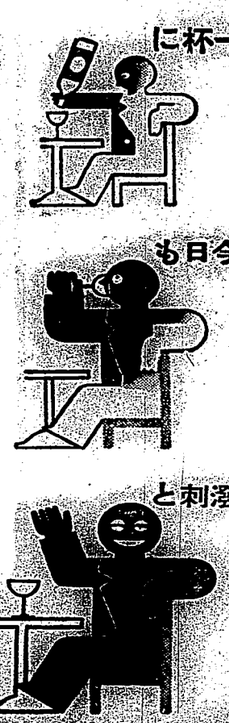

強力殺虫液

エキライオン

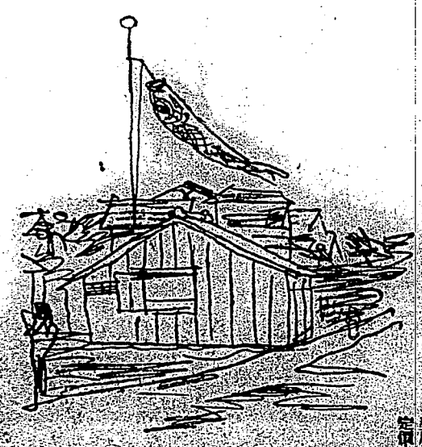

のみのコバタ

カモス麝油

日本男子これにあり

スモカの齒！

クル

たった一吹きの殺虫液

改正臺北市全圖

定價金壹圓

臺灣日日新報社

商事課

酔つた！よわつた！ノーシン！のもう！！

動脈硬化症の治療に「ピラ」

（一〇〇錠入約六日分）一圓七十錢

豫防藥レーロー

塗ク子痛ま子

安全に豫防ス

濕布

優に

冒感

炎肺

炎膜腹肋

痛喉咽

エキホス

濕布劑の選擇に就て

特にエキホスを推奨する理由

一、良産品にして最も古き經驗と信用ある

二、使用藥劑は優秀品を選擇、含量は常に正確

三、副作用なく、吸濕、寶透性強く、保温時間大なる

以上は他類似品の模倣追隨し得ざる特徴なれば

必ずエキホスを特に御購入せられたし

尚、疑品等は藥品の性質上著効を保し難し

信用ある藥店には必ずエキホスの備品あり

包裝 一〇〇瓦 二五瓦 二五〇瓦 一瓦 三瓦

發賣元
株式會社 武田長兵衛商店
株式會社 塩野義商店
二巴合名會社
製造元
大阪市東區道修町

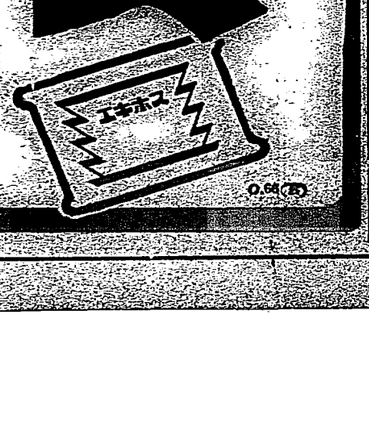

0.66(四)

796

賣元化粧品 藥店デパート 定價十五錢

臺灣拓殖評設立委員 將由總督府物色

八日在總督公室開協議

臺灣拓殖會社設立委員會，已著々進行。川村審議官，昨日來訪總督。聞于十日前後，就任中川總督官房後，就施行物色。為最後的磋商。昨日午後一時，在總督官房，開協議會。出席者，為川村審議官，及中川總督官房主事。協議結果，決定自組織上，及人選上，為最後的磋商。即于十日前後，就施行物色。為最後的磋商。昨日午後一時，在總督官房，開協議會。出席者，為川村審議官，及中川總督官房主事。協議結果，決定自組織上，及人選上，為最後的磋商。

欲貯穀二百十萬石 五年繼續建設粟倉

臺灣之米穀自治管理

臺灣拓殖會社設立委員會，已著々進行。川村審議官，昨日來訪總督。聞于十日前後，就施行物色。為最後的磋商。昨日午後一時，在總督官房，開協議會。出席者，為川村審議官，及中川總督官房主事。協議結果，決定自組織上，及人選上，為最後的磋商。

（一）臺灣拓殖會社設立委員會，已著々進行。川村審議官，昨日來訪總督。聞于十日前後，就施行物色。為最後的磋商。昨日午後一時，在總督官房，開協議會。出席者，為川村審議官，及中川總督官房主事。協議結果，決定自組織上，及人選上，為最後的磋商。

昭和十一年六月十日　臺灣日日新報　第一萬三千四號

臺灣拓殖評設立委員 將由總督府物色

八日在總督公室開協議

臺灣拓殖會社設立委員會，已著々進行。川村審議官，昨日來訪總督。聞于十日前後，就施行物色。為最後的磋商。昨日午後一時，在總督官房，開協議會。出席者，為川村審議官，及中川總督官房主事。協議結果，決定自組織上，及人選上，為最後的磋商。

（一）臺灣拓殖會社設立委員會，已著々進行。川村審議官，昨日來訪總督。聞于十日前後，就施行物色。為最後的磋商。昨日午後一時，在總督官房，開協議會。出席者，為川村審議官，及中川總督官房主事。協議結果，決定自組織上，及人選上，為最後的磋商。

欲急創立 直接折衝

中川總督談

想督于八日午後六時。接到晉京御批公電。遂決于十日晉京。是夜總督于官邸。引見記者。問答大要如左。

問「開十一日晉京。其要務及滯京期間如何」。

答「一週間歸任。或滯京二三週間亦未可知。要依事務進行如何。豫定則一言也。

問「晉京目的」。

答「元不欲晉京。因擾最近歸京北所言。以余晉京而開山及高雄二郎一郎

欲急創立 直接折衝

中川總督談

想督于八日午後六時。接到晉京御批公電。遂決于十日晉京。是夜總督于官邸。引見記者。問答大要如左。

問「開十一日晉京。其要務及滯京期間如何」。

答「一週間歸任。或滯京二三週間亦未可知。要依事務進行如何。豫定則一言也。

問「晉京目的」。

答「元不欲晉京。因擾最近歸京北所言。以余晉京而開山及高雄二郎一郎

高商生徒 將見學海外

暑假中分四班

臺北高等商業學校。本年新設貿易科。授業年限僅一年。卒業後大多數得從事海外貿易。時值日趨頻繁。此為獨立風起雲湧時此方面之要求。事極緊要。本科三年生。分為四班。欲見學海外。其第一班欲往遍歷。行程拾個月。人員十名內外。將由佐藤教授引率。旅費須百七十圓。二班欲往南洋。行程拾個月。人員十名內外。將由佐藤教授引率。旅費須百七十圓。二班欲往南洋。行程拾個月。人員十名內外。將由佐藤教授引率。旅費須百七十圓。

高商生徒 將見學海外

暑假中分四班

臺北高等商業學校。本年新設貿易科。授業年限僅一年。卒業後大多數得從事海外貿易。時值日趨頻繁。此為獨立風起雲湧時此方面之要求。事極緊要。本科三年生。分為四班。欲見學海外。其第一班欲往遍歷。行程拾個月。人員十名內外。將由佐藤教授引率。旅費須百七十圓。

基隆市瓦斯管敷設 於鋪裝道路前興工

桑原市尹對會社交涉

基隆瓦斯會社，按該社設立認可，定于全道路鋪裝前。先行敷設。即基隆市燃料。比他都市較貴。當局希望及早供給瓦斯于市民。且在此瓦斯敷路。

基隆市瓦斯管敷設 於鋪裝道路前興工

桑原市尹對會社交涉

基隆瓦斯會社，按該社設立認可，定于全道路鋪裝前。先行敷設。即基隆市燃料。比他都市較貴。當局希望及早供給瓦斯于市民。且在此瓦斯敷路。

高雄州下雷雨 早稻發芽

損害百萬圓

高雄州下，五日午後，雷雨。其雨量，達百粍。雨勢頗強。因此，早稻發芽，頗受損害。

高雄州下雷雨 早稻發芽

損害百萬圓

高雄州下，五日午後，雷雨。其雨量，達百粍。雨勢頗強。因此，早稻發芽，頗受損害。

臺灣之稅金過輕 民度較低為不得已

內地增稅臺灣欲追隨

八日朝，戶特電。關田財務局長，切田高校長，白勢參吉。切田高校長，白勢參吉。近江時五郎。三笘俊夫。坂本信道諸氏。乘輪歸東北地方。殆無不總會。能率增進。據松木社長。調次力發電三萬八千瓩。本社長。攜資拓其他川砂基隆之機械。已在京購入。丁氏力發電所數地。至出發時契約成立。此機械由內地

臺灣之稅金過輕 民度較低為不得已

內地增稅臺灣欲追隨

八日朝，戶特電。關田財務局長，切田高校長，白勢參吉。近江時五郎。三笘俊夫。坂本信道諸氏。乘輪歸東北地方。殆無不總會。能率增進。據松木社長。調次力發電三萬八千瓩。本社長。攜資拓其他川砂基隆之機械。已在京購入。丁氏力發電所數地。至出發時契約成立。此機械由內地

稻江聯合 發商品券

以挽回市況

稻江聯合 發商品券

以挽回市況

欲貯穀二百十萬石 五年繼續建設粟倉

臺灣之米穀自治管理

內地二五〇。朝鮮四二〇。臺灣一。計六七〇。督府受此分配。乃于日昨十一日。急定晉京。會社決于十月創立。一切事務要急進。

問「關電力會社之例。會社設立委員之內臺比率。

答「此種之關係。內地側委員或多。然臺灣為資源地。亦見相當人數。比率如何尚未決。

問「設立委員長有長官說如何。

答「此未決定。第此非務的。非此大晉京要務。

問「設立委員會。于京外開乎」。

答「委員會必設一處。然為會集便利臺灣委員于當地。內地一進于來京合。亦未可知。此事得無須傳

欲貯穀二百十萬石 五年繼續建設粟倉

臺灣之米穀自治管理

內地二五〇。朝鮮四二〇。臺灣一。計六七〇。督府受此分配。乃于日昨十一日。急定晉京。會社決于十月創立。一切事務要急進。

問「關電力會社之例。會社設立委員之內臺比率。

答「此種之關係。內地側委員或多。然臺灣為資源地。亦見相當人數。比率如何尚未決。

問「設立委員長有長官說如何。

答「此未決定。第此非務的。非此大晉京要務。

問「設立委員會。于京外開乎」。

答「委員會必設一處。然為會集便利臺灣委員于當地。內地一進于來京合。亦未可知。此事得無須傳

北部火力 發電所將決 機械已訂購

水力火力併行

臺灣電力會社。水力火力之社債。謀開發二十萬基羅之電源。北部火力發電三萬八千瓩。先要施設。其工事費見積。達至二十四萬圓。高雄州下產米。由官民一致協力。最近品質良好。主。工費約須六百萬圓。

北部火力 發電所將決 機械已訂購

水力火力併行

臺灣電力會社。水力火力之社債。謀開發二十萬基羅之電源。北部火力發電三萬八千瓩。先要施設。其工事費見積。達至二十四萬圓。高雄州下產米。由官民一致協力。最近品質良好。主。工費約須六百萬圓。

順安派所 落成祝賀會

籌組生活改善會

順安派所 落成祝賀會

籌組生活改善會

稻江方委區長等 按始政記念日發會式

稻江方委區長等 按始政記念日發會式

年少店員 竊抽斗中現款

年少店員 竊抽斗中現款

新莊大業爺 繞境先聲

新莊大業爺 繞境先聲

新竹消防組 賬項曖昧 由警署調查中

新竹消防組 賬項曖昧 由警署調查中

臺灣軍司令部 各隊教育 士任會議

臺灣軍司令部 各隊教育 士任會議

南州所得稅 調定過多 紛紛到州查問

南州所得稅 調定過多 紛紛到州查問

市營延長 松山庄民大會

市營延長 松山庄民大會

鐵道部為解決懸案 初次部內豫算會議

亙五時間熱心討議諸案

鐵道部為解決懸案 初次部內豫算會議

亙五時間熱心討議諸案

次官更迭 付本日閣議 局長級十二日

次官更迭 付本日閣議 局長級十二日

衆議院議會 振肅委員會 十三四日初開

衆議院議會 振肅委員會 十三四日初開

主援助國府經濟 主國府態度必誠

本邦磯谷英國李兩氏會談

主援助國府經濟 主國府態度必誠

本邦磯谷英國李兩氏會談

經濟聯盟 公宴李氏 共論中國事

經濟聯盟 公宴李氏 共論中國事

河沈官舍誕第一日 昨上午已誕特要警戒

光行檢事總長訓示要旨

河沈官舍誕第一日 昨上午已誕特要警戒

光行檢事總長訓示要旨

天津庸報 臺灣設支社

天津庸報 臺灣設支社

桃園開業醫陳振芳 被伊弟用菜刀殺斃

芳妻亦重傷原因爭遺產

桃園開業醫陳振芳 被伊弟用菜刀殺斃

芳妻亦重傷原因爭遺產

臺北屠場公會 舉斎魂祭

臺北屠場公會 舉斎魂祭

桃園驛附近 轢死一人

籠中香金紙等 利用潮增

桃園驛附近 轢死一人

籠中香金紙等 利用潮增

順安派所 落成祝賀會

籌組生活改善會

稻江方委區長等 按始政記念日發會式

年少店員 竊抽斗中現款

新莊大業爺 繞境先聲

新竹消防組 賬項曖昧 由警署調查中

臺灣軍司令部 各隊教育 士任會議

南州所得稅 調定過多 紛紛到州查問

市營延長 松山庄民大會

鐵道部為解決懸案 初次部內豫算會議

亙五時間熱心討議諸案

次官更迭 付本日閣議 局長級十二日

衆議院議會 振肅委員會 十三四日初開

主援助國府經濟 主國府態度必誠

本邦磯谷英國李兩氏會談

經濟聯盟 公宴李氏 共論中國事

河沈官舍誕第一日 昨上午已誕特要警戒

光行檢事總長訓示要旨

天津庸報 臺灣設支社

桃園開業醫陳振芳 被伊弟用菜刀殺斃

芳妻亦重傷原因爭遺產

臺北屠場公會 舉斎魂祭

桃園驛附近 轢死一人

籠中香金紙等 利用潮增

臺灣商況 九日

臺灣商況 九日

臺灣株式 大阪期米前場

臺灣株式 大阪期米前場

臺灣米況 正米市況前場

臺灣米況 正米市況前場

臺灣株式 大阪短期前場

臺灣株式 大阪短期前場

臺灣米況 東京期米前場

臺灣米況 東京期米前場

臺灣株式 東京短期前場

臺灣株式 東京短期前場

臺灣米況 外國為替相場

臺灣米況 外國為替相場

臺灣米況 東京國債相場

臺灣米況 東京國債相場

臺灣株式 神戶期米前場

臺灣株式 神戶期米前場

臺灣株式 神戶對外為替

臺灣株式 神戶對外為替

臺灣株式 紐育株式

臺灣株式 紐育株式

臺灣株式 東京銀行實粹

臺灣株式 東京銀行實粹

臺灣砂糖 爪哇

臺灣砂糖 爪哇

臺灣砂糖 秋風

臺灣砂糖 秋風

臺灣肥料 シカゴ小麥

臺灣肥料 シカゴ小麥

臺灣肥料 大阪現物

臺灣肥料 大阪現物

臺灣肥料 大阪先物

臺灣肥料 大阪先物

臺灣銀塊 大阪人絹

臺灣銀塊 大阪人絹

臺灣綿絲 大阪綿絲

臺灣綿絲 大阪綿絲

臺灣綿糸 大阪捲花

臺灣綿糸 大阪捲花

臺灣綿糸 橫濱生絲

臺灣綿糸 橫濱生絲

東京日日新聞
本日夕刊共十二頁
定價金壹圓
發行所　東京日日新聞社
印刷所　東京日日新聞社印刷所
編輯兼發行人　野村胡堂
代表者　本社
電話　銀座（57）一八〇〇番
東京日日新聞
大阪毎日新聞
改正臺北市全圖
定價金壹圓
臺灣日日新報社
商標登録

鷗外全集

第一回配出來

予約募集

岩波書店

全廿二卷　四六判美本
内容見本呈進
第一回配本　第一卷　小說（第一回）
第二卷　小說（第二回）
第三卷　小說（第三回）
第四卷　小說（第四回）
第五卷　小說（第五回）
第六卷　史傳（第六回）
第七卷　史傳（第七回）
第八卷　史傳（第八回）
第九卷　史傳（第九回）
第十卷　考證（第十回）
第十一卷　翻譯（第十一回）
第十二卷　翻譯（第十二回）
第十三卷　翻譯（第十三回）
第十四卷　評論（第十四回）
第十五卷　評論（第十五回）
第十六卷　外國文學及國文學（第十六回）
第十七卷　評論（第十七回）
第十八卷　書簡（第十八回）
第十九卷　書簡（第十九回）
第二十卷　日記（第二十回）
第二十一卷　日記（第二十一回）
第二十二卷　索引（第二十二回）
每月發行四回（十日一回）
一時金二十二圓
内地二十四圓
臺灣朝鮮十八圓
申込略規
約なき全廿二卷を
第一回配本より毎月一回宛四回に分ち
各卷定價四圓九十五錢
送料各卷共八錢
但し第十六卷は
百五十頁、口絵入
定價五圓
送料十錢
申込者には
第一回配本と共に
第一回分
代金引換
にて
第二回以下
毎回
配本の
際
前金
又は
代金
引換
にて
申受
く
岩波書店
東京神田一ツ橋
振替東京六一四〇番

新資料の收錄約七卷に及ぶ

本全集について初めて發表されるもの　約四百頁（従來の全集の約一割）

世界第一流の作品

和辻哲郎

明治大正の文藝家のうち後代に最も大きい影響を及ぼすであらうと思はれるのは森鷗外先生である。先生の作品は比類なく清明な文體によつて天才的に透徹した人生洞察を表現してゐる。それは時流を超えて何時も新鮮な印象を與へるに相違ない。しかもそれはこのやうな優秀性は明治大正の一般の讀者には理解されなかつた。讀者の側に於ける世界的文化の教養が足りなかつたからである。あの優れた作品を充分に理解し得るのはこれからの讀者である。

鷗外日記

齋藤茂吉

岩波版「鷗外全集」は、前の二種類の鷗外全集の不滿足な點を改良するのに全力を盡したことはいふまでもないが、その他に先の全集に漏れた日記、書簡、椋鳥通信のたぐひをも全部載せることになつた。特に先生の日記はこれまで門外不出の貴重品であつたのを岩波版「鷗外全集」の爲に公にしてくれることが出來るやうになつたのは、讀者にとつてのどのくらゐの幸福だか知れない、それだけでも新版「鷗外全集」の意義は大きい。

民族文明向上の爲に

佐藤春夫

鷗外全集の繙讀は日本の近代文明をその絶頂に立つて一眸のうちに展望するに等しい。……これを精讀するのは必ずしも容易ではないかも知れないが、一度これを成し得たものは名山勝水の跋渉に優ること千萬な美はさすがに殘雪山餘水の跋渉に優ることを悟るであらう。……この全集は國民文明の再建の礎石であり、併せて設計書であらう。精讀は我等が孤高の文豪に對する禮だるのみならず延に民族の文明向上のためである。

鷗外全集

第二卷出來

小說　「舞姫」から「うたかたの記」へ、つゞいては明治二十年代の鷗外の處女に屬する初期作品の殆どすべてを收め、鷗外を知るには此の卷から入口に驚かせられるもの。其他作品の文壇に登場に關して、當時の文壇の空氣に關して、鷗外文學の理解の上に何人も缺くべからざるものである。

部數へ激增中

目下つゞめ係作つゝある計畫!!

菊池寛氏新連載

真珠夫人

異常評判の問題篇

現代小說

生きる苦痛

小島政二郎

新掲載小說

秋日記

加藤武雄

若き燕

鈴木彦次郎

大関争ひの大血戦

吉田絃二郎

白い部屋

探偵實話

怪奇探偵大實話

林女地獄

邦枝完二

楠瀬正澄

國境警察

涙の人情！熱火を吐く祖國愛!!

初段になる迄

（圍碁上達）　七段瀬越憲作

將棋の急所

（上達必修）　八段花田長太郎

不如歸

竹田敏彦

悪漢一夜化粧

敵討極秘手形

悲運御門番

鳩つかひ

權利

愛する

愛の光に誓る

波路の浪唄

夢みる船台

脱線令嬢

江戸の巷

三代剣法

待

白井喬二

東京・小石川
大日本雄辯會
講談社
50銭（四六倍二特殊）
新掲載小說
秋日記　加藤武雄
若き燕　鈴木彦次郎
大関争ひの大血戦　吉田絃二郎
白い部屋
探偵實話
怪奇探偵大實話　林女地獄　邦枝完二　楠瀬正澄
國境警察
涙の人情！熱火を吐く祖國愛!!
初段になる迄　七段瀬越憲作
將棋の急所　八段花田長太郎
不如歸　竹田敏彦
悪漢一夜化粧
敵討極秘手形
悲運御門番
鳩つかひ
權利
愛する
愛の光に誓る
波路の浪唄
夢みる船台
脱線令嬢
江戸の巷
三代剣法　待　白井喬二

異常評判の問題篇

現代小說

生きる苦痛

小島政二郎

新連載小說

菊池寛氏

真珠夫人

◎東京日日大阪毎日
◎臺灣日日新報
◎定價金壹圓
◎郵税共
◎此の一戰　北條秀司
◎長屋防護團　三宅邦夫
◎人生突進記　松田瓊子
◎悲喜と涙の三十五年　安藤鶴夫

廣告

◎會社設立　◎變更　◎解散　◎合併　◎株式申込　◎株式募集　◎株式割當　◎株式引受　◎株式分割　◎株式併合　◎株式消却　◎株式轉換　◎株式轉換社債　◎株式轉換社債申込　◎株式轉換社債募集　◎株式轉換社債割當　◎株式轉換社債引受　◎株式轉換社債分割　◎株式轉換社債併合　◎株式轉換社債消却　◎株式轉換社債轉換　◎株式轉換社債轉換申込　◎株式轉換社債轉換募集　◎株式轉換社債轉換割當　◎株式轉換社債轉換引受　◎株式轉換社債轉換分割　◎株式轉換社債轉換併合　◎株式轉換社債轉換消却　◎株式轉換社債轉換轉換　◎株式轉換社債轉換轉換申込　◎株式轉換社債轉換轉換募集　◎株式轉換社債轉換轉換割當　◎株式轉換社債轉換轉換引受　◎株式轉換社債轉換轉換分割　◎株式轉換社債轉換轉換併合　◎株式轉換社債轉換轉換消却　◎株式轉換社債轉換轉換轉換　◎株式轉換社債轉換轉換轉換申込　◎株式轉換社債轉換轉換轉換募集　◎株式轉換社債轉換轉換轉換割當　◎株式轉換社債轉換轉換轉換引受　◎株式轉換社債轉換轉換轉換分割　◎株式轉換社債轉換轉換轉換併合　◎株式轉換社債轉換轉換轉換消却　◎株式轉換社債轉換轉換轉換轉換　◎株式轉換社債轉換轉換轉換轉換申込　◎株式轉換社債轉換轉換轉換轉換募集　◎株式轉換社債轉換轉換轉換轉換割當　◎株式轉換社債轉換轉換轉換轉換引受　◎株式轉換社債轉換轉換轉換轉換分割　◎株式轉換社債轉換轉換轉換轉換併合　◎株式轉換社債轉換轉換轉換轉換消却　◎株式轉換社債轉換轉換轉換轉換轉換　◎株式轉換社債轉換轉換轉換轉換轉換申込　◎株式轉換社債轉換轉換轉換轉換轉換募集　◎株式轉換社債轉換轉換轉換轉換轉換割當　◎株式轉換社債轉換轉換轉換轉換轉換引受　◎株式轉換社債轉換轉換轉換轉換轉換分割　◎株式轉換社債轉換轉換轉換轉換轉換併合　◎株式轉換社債轉換轉換轉換轉換轉換消却　◎株式轉換社債轉換轉換轉換轉換轉換轉換　◎株式轉換社債轉換轉換轉換轉換轉換轉換申込　◎株式轉換社債轉換轉換轉換轉換轉換轉換募集　◎株式轉換社債轉換轉換轉換轉換轉換轉換割當　◎株式轉換社債轉換轉換轉換轉換轉換轉換引受　◎株式轉換社債轉換轉換轉換轉換轉換轉換分割　◎株式轉換社債轉換轉換轉換轉換轉換轉換併合　◎株式轉換社債轉換轉換轉換轉換轉換轉換消却　◎株式轉換社債轉換轉換轉換轉換轉換轉換轉換　◎株式轉換社債轉換轉換轉換轉換轉換轉換轉換申込　◎株式轉換社債轉換轉換轉換轉換轉換轉換轉換募集　◎株式轉換社債轉換轉換轉換轉換轉換轉換轉換割當　◎株式轉換社債轉換轉換轉換轉換轉換轉換轉換引受　◎株式轉換社債轉換轉換轉換轉換轉換轉換轉換分割　◎株式轉換社債轉換轉換轉換轉換轉換轉換轉換併合　◎株式轉換社債轉換轉換轉換轉換轉換轉換轉換消却　◎株式轉換社債轉換轉換轉換轉換轉換轉換轉換轉換　◎株式轉換社債轉換轉換轉換轉換轉換轉換轉換轉換申込　◎株式轉換社債轉換轉換轉換轉換轉換轉換轉換轉換募集　◎株式轉換社債轉換轉換轉換轉換轉換轉換轉換轉換割當　◎株式轉換社債轉換轉換轉換轉換轉換轉換轉換轉換引受　◎株式轉換社債轉換轉換轉換轉換轉換轉換轉換轉換分割　◎株式轉換社債轉換轉換轉換轉換轉換轉換轉換轉換併合　◎株式轉換社債轉換轉換轉換轉換轉換轉換轉換轉換消却　◎株式轉換社債轉換轉換轉換轉換轉換轉換轉換轉換轉換　◎株式轉換社債轉換轉換轉換轉換轉換轉換轉換轉換轉換申込　◎株式轉換社債轉換轉換轉換轉換轉換轉換轉換轉換轉換募集　◎株式轉換社債轉換轉換轉換轉換轉換轉換轉換轉換轉換割當　◎株式轉換社債轉換轉換轉換轉換轉換轉換轉換轉換轉換引受　◎株式轉換社債轉換轉換轉換轉換轉換轉換轉換轉換轉換分割　◎株式轉換社債轉換轉換轉換轉換轉換轉換轉換轉換轉換併合　◎株式轉換社債轉換轉換轉換轉換轉換轉換轉換轉換轉換消却　◎株式轉換社債轉換轉換轉換轉換轉換轉換轉換轉換轉換轉換　◎株式轉換社債轉換轉換轉換轉換轉換轉換轉換轉換轉換轉換申込　◎株式轉換社債轉換轉換轉換轉換轉換轉換轉換轉換轉換轉換募集　◎株式轉換社債轉換轉換轉換轉換轉換轉換轉換轉換轉換轉換割當　◎株式轉換社債轉換轉換轉換轉換轉換轉換轉換轉換轉換轉換引受　◎株式轉換社債轉換轉換轉換轉換轉換轉換轉換轉換轉換轉換分割　◎株式轉換社債轉換轉換轉換轉換轉換轉換轉換轉換轉換轉換併合　◎株式轉換社債轉換轉換轉換轉換轉換轉換轉換轉換轉換轉換消却　◎株式轉換社債轉換轉換轉換轉換轉換轉換轉換轉換轉換轉換轉換　◎株式轉換社債轉換轉換轉換轉換轉換轉換轉換轉換轉換轉換轉換申込　◎株式轉換社債轉換轉換轉換轉換轉換轉換轉換轉換轉換轉換轉換募集　◎株式轉換社債轉換轉換轉換轉換轉換轉換轉換轉換轉換轉換轉換割當　◎株式轉換社債轉換轉換轉換轉換轉換轉換轉換轉換轉換轉換轉換引受　◎株式轉換社債轉換轉換轉換轉換轉換轉換轉換轉換轉換轉換轉換分割　◎株式轉換社債轉換轉換轉換轉換轉換轉換轉換轉換轉換轉換轉換併合　◎株式轉換社債轉換轉換轉換轉換轉換轉換轉換轉換轉換轉換轉換消却　◎株式轉換社債轉換轉換轉換轉換轉換轉換轉換轉換轉換轉換轉換轉換　◎株式轉換社債轉換轉換轉換轉換轉換轉換轉換轉換轉換轉換轉換轉換申込　◎株式轉換社債轉換轉換轉換轉換轉換轉換轉換轉換轉換轉換轉換轉換募集　◎株式轉換社債轉換轉換轉換轉換轉換轉換轉換轉換轉換轉換轉換轉換割當　◎株式轉換社債轉換轉換轉換轉換轉換轉換轉換轉換轉換轉換轉換轉換引受　◎株式轉換社債轉換轉換轉換轉換轉換轉換轉換轉換轉換轉換轉換轉換分割　◎株式轉換社債轉換轉換轉換轉換轉換轉換轉換轉換轉換轉換轉換轉換併合　◎株式轉換社債轉換轉換轉換轉換轉換轉換轉換轉換轉換轉換轉換轉換消却　◎株式轉換社債轉換轉換轉換轉換轉換轉換轉換轉換轉換轉換轉換轉換轉換　◎株式轉換社債轉換轉換轉換轉換轉換轉換轉換轉換轉換轉換轉換轉換轉換申込　◎株式轉換社債轉換轉換轉換轉換轉換轉換轉換轉換轉換轉換轉換轉換轉換募集　◎株式轉換社債轉換轉換轉換轉換轉換轉換轉換轉換轉換轉換轉換轉換轉換割當　◎株式轉換社債轉換轉換轉換轉換轉換轉換轉換轉換轉換轉換轉換轉換轉換引受　◎株式轉換社債轉換轉換轉換轉換轉換轉換轉換轉換轉換轉換轉換轉換轉換分割　◎株式轉換社債轉換轉換轉換轉換轉換轉換轉換轉換轉換轉換轉換轉換轉換併合　◎株式轉換社債轉換轉換轉換轉換轉換轉換轉換轉換轉換轉換轉換轉換轉換消却　◎株式轉換社債轉換轉換轉換轉換轉換轉換轉換轉換轉換轉換轉換轉換轉換轉換　◎株式轉換社債轉換轉換轉換轉換轉換轉換轉換轉換轉換轉換轉換轉換轉換轉換申込　◎株式轉換社債轉換轉換轉換轉換轉換轉換轉換轉換轉換轉換轉換轉換轉換轉換募集　◎株式轉換社債轉換轉換轉換轉換轉換轉換轉換轉換轉換轉換轉換轉換轉換轉換割當　◎株式轉換社債轉換轉換轉換轉換轉換轉換轉換轉換轉換轉換轉換轉換轉換轉換引受　◎株式轉換社債轉換轉換轉換轉換轉換轉換轉換轉換轉換轉換轉換轉換轉換轉換分割　◎株式轉換社債轉換轉換轉換轉換轉換轉換轉換轉換轉換轉換轉換轉換轉換轉換併合　◎株式轉換社債轉換轉換轉換轉換轉換轉換轉換轉換轉換轉換轉換轉換轉換轉換消却　◎株式轉換社債轉換轉換轉換轉換轉換轉換轉換轉換轉換轉換轉換轉換轉換轉換轉換

廣告

◎會社設立　◎變更　◎解散　◎合併　◎株式申込　◎株式募集　◎株式割當　◎株式引受　◎株式分割　◎株式併合　◎株式消却　◎株式轉換　◎株式轉換社債　◎株式轉換社債申込　◎株式轉換社債募集　◎株式轉換社債割當　◎株式轉換社債引受　◎株式轉換社債分割　◎株式轉換社債併合　◎株式轉換社債消却　◎株式轉換社債轉換　◎株式轉換社債轉換申込　◎株式轉換社債轉換募集　◎株式轉換社債轉換割當　◎株式轉換社債轉換引受　◎株式轉換社債轉換分割　◎株式轉換社債轉換併合　◎株式轉換社債轉換消却　◎株式轉換社債轉換轉換　◎株式轉換社債轉換轉換申込　◎株式轉換社債轉換轉換募集　◎株式轉換社債轉換轉換割當　◎株式轉換社債轉換轉換引受　◎株式轉換社債轉換轉換分割　◎株式轉換社債轉換轉換併合　◎株式轉換社債轉換轉換消却　◎株式轉換社債轉換轉換轉換　◎株式轉換社債轉換轉換轉換申込　◎株式轉換社債轉換轉換轉換募集　◎株式轉換社債轉換轉換轉換割當　◎株式轉換社債轉換轉換轉換引受　◎株式轉換社債轉換轉換轉換分割　◎株式轉換社債轉換轉換轉換併合　◎株式轉換社債轉換轉換轉換消却　◎株式轉換社債轉換轉換轉換轉換　◎株式轉換社債轉換轉換轉換轉換申込　◎株式轉換社債轉換轉換轉換轉換募集　◎株式轉換社債轉換轉換轉換轉換割當　◎株式轉換社債轉換轉換轉換轉換引受　◎株式轉換社債轉換轉換轉換轉換分割　◎株式轉換社債轉換轉換轉換轉換併合　◎株式轉換社債轉換轉換轉換轉換消却　◎株式轉換社債轉換轉換轉換轉換轉換　◎株式轉換社債轉換轉換轉換轉換轉換申込　◎株式轉換社債轉換轉換轉換轉換轉換募集　◎株式轉換社債轉換轉換轉換轉換轉換割當　◎株式轉換社債轉換轉換轉換轉換轉換引受　◎株式轉換社債轉換轉換轉換轉換轉換分割　◎株式轉換社債轉換轉換轉換轉換轉換併合　◎株式轉換社債轉換轉換轉換轉換轉換消却　◎株式轉換社債轉換轉換轉換轉換轉換轉換　◎株式轉換社債轉換轉換轉換轉換轉換轉換申込　◎株式轉換社債轉換轉換轉換轉換轉換轉換募集　◎株式轉換社債轉換轉換轉換轉換轉換轉換割當　◎株式轉換社債轉換轉換轉換轉換轉換轉換引受　◎株式轉換社債轉換轉換轉換轉換轉換轉換分割　◎株式轉換社債轉換轉換轉換轉換轉換轉換併合　◎株式轉換社債轉換轉換轉換轉換轉換轉換消却　◎株式轉換社債轉換轉換轉換轉換轉換轉換轉換　◎株式轉換社債轉換轉換轉換轉換轉換轉換轉換申込　◎株式轉換社債轉換轉換轉換轉換轉換轉換轉換募集　◎株式轉換社債轉換轉換轉換轉換轉換轉換轉換割當　◎株式轉換社債轉換轉換轉換轉換轉換轉換轉換引受　◎株式轉換社債轉換轉換轉換轉換轉換轉換轉換分割　◎株式轉換社債轉換轉換轉換轉換轉換轉換轉換併合　◎株式轉換社債轉換轉換轉換轉換轉換轉換轉換消却　◎株式轉換社債轉換

臺灣拓殖會社の眞使命達成

中川總督の上京にあたりて

一

今囘台灣の產業拓殖會社をかゝげられてゐる國策拓殖會社も今や關係各方の公明主張の遂行と共行して、その設立當時に於ても多大の期待をもつて迎へられつゝあり、關係當局者の如きも亦一層の關心と、指導とを以て、その健全なる發展を圖り、以て國策の遂行に萬遺憾なきを期すべきは勿論である。

二

台灣の產業開發が多大の期待をかけられてゐる國策拓殖會社をも今や關係各方の公明主張の遂行と共行して、その設立當時に於ても多大の期待をもつて迎へられつゝあり、關係當局者の如きも亦一層の關心と、指導とを以て、その健全なる發展を圖り、以て國策の遂行に萬遺憾なきを期すべきは勿論である。

三

何ぬ臺灣を中心としてといふ事を必要以上に強調するのは現在に過ぎるであらうけれども、併し臺灣拓殖會社が臺灣よりの出資を以て、臺灣人側に於て最も多大の關心に於ても多大の關心のある事は既に述べた如くであるが、殊に臺灣人側

自動車交通事業法

「とは何か」——公共機關としての義務と罰則は何か

（五）——業者の忍受すべき事柄

（略）利ある所には義務ありそしてこの義務に從ふた所に職の尊嚴が生まれる、職業の公共性が認められる所に職業の自由が保障される、自動車交通事業が一つの免許事業として「公共機關」の觀念に置き代へられると共に職業の自由が制限されるのは當然である、自動車交通事業法は自動車交通事業の公共性を認めて之を公共機關と爲すことに依つて、自動車交通事業の公共的使命を全うせしめ、以て國家的交通政策の遂行に資せんとするものである、從つて自動車交通事業者は、この法律の規定に從ひ、國家の交通政策の遂行に協力しなければならない、

◇**國家社會の公共機關**としての地方交通の便益を計るために自ら誠實に事業を經營し且つ又國家によつて遂行すべき義務が要求されるのである、從來此の義務が怠られた時代に於ては、この點に付き適當の訴が全かつたために法に違反する事業者に對し、

1、事業經營の義務

2、事業經營の義務

3、特別の監督に服する義務

4、事業經營に關する一般の義務

等を規定せしめて國家的交通機關としての職責を全うせしめんとしてゐる、現行鐵道に於ては鐵道營業法第十二條第二十一條第二十二條に明記してゐる所である

▲事業遂行の義務……從來事業者は自らの計畫に於て營業を遂行すべきで濫りに經營權を他人に讓渡するのは勿論手に之を廢止したり休止したりする如き公益に反する樣な行爲をすることは出來ない、此の點に付ては鐵道營業法第十三條に明記してゐる、現行鐵道に於ては一般の義務……本法に於ては一般の公共的見地の下に營業上の義務を規定してゐる、第二十一條は營業者は自己の都合により營業の全部又は一部を休止し又は廢止しようとするときは、あらかじめ其の事由、休止又は廢止の期日及び休止の場合に於ける公衆の便益を確保するための措置を運輸大臣に提出しなければならない、

◇**自己の都合**により勝手に之を廢止したり休止したりするが如き公益に反する樣な行爲をすることは出來ない、此の點に付ては鐵道營業法第十三條第二十一條第二十二條に明記してゐる、現行鐵道に於ては一般の義務……本法に於ては一般の公共的見地の下に營業上の義務を規定してゐる、第二十一條は營業者は自己の都合により營業の全部又は一部を休止し又は廢止しようとするときは、あらかじめ其の事由、休止又は廢止の期日及び休止の場合に於ける公衆の便益を確保するための措置を運輸大臣に提出しなければならない、

◇**本稿の資料**に關しての便宜を與へられた自動車運輸業者に對し感謝の意を表して擱筆する（終り）

◇業者の負擔すべき義務——前項述べた如く自動車交通事業が公共機關として公共的使命を有する以上は、業者は其の事業經營に關して種々の義務を負擔しなければならない、

1、事業の開始に關する義務……事業者は事業を開始するに當つては、豫め運輸大臣の許可を受けなければならない、

2、事業の經營に關する義務……事業者は事業を開始したる後は、正當の理由なくして休止又は廢止してはならない、

3、事業の監督に關する義務……事業者は運輸大臣の監督に服しなければならない、

4、事業經營に關する一般の義務……事業者は事業を經營するに當つては、運賃及料金を公示し、且つ之によらなければ運送を爲してはならない、

◇**事業の保護**……事業を公共的見地から保護するために特別の責任を負はしめ、又は事業の經營に關する義務を負はしめる場合には、事業者の利益を保護するために、必要なる事項を規定してゐる、

▲特別の責任に關する義務……事業の公共性に鑑み、從來事業者の他の方法により除去される場合になる義務である、

▲事業の保護……事業者が公共的の職務を行ふ場合に於ては、特別の責任を負はしめ、又は事業の經營に關する義務を負はしめる場合には、事業者の利益を保護するために、必要なる事項を規定してゐる、

◇**事業の保護**……事業を公共的見地から保護するために特別の責任を負はしめ、又は事業の經營に關する義務を負はしめる場合には、事業者の利益を保護するために、必要なる事項を規定してゐる、

▲特別の責任に關する義務……事業の公共性に鑑み、從來事業者の他の方法により除去される場合になる義務である、

▲事業の保護……事業を公共的見地から保護するために

南海の虹

(18)

原作 北村小松
演出 林秀恒 畫

謎の日誌(二)

「人の目に大きな時計が民間の物価から聞いて来た。「ゴ御覧下さい、船長が"ずんですよ。その船で、ティーティでもやつてるのかつてエ！」

たしかにボートに乗つてゐる水夫の笑ひだつた。

「とにかく本船へ戻ら？」

時計と洋はツと眼を見合はせて再び舷の上をボートのよせてある舷にかいた。

もう闇夜には灯がともつて暗い海面に船からチラくと赤い火がげなげてゐる。

二人がボートに乘り移つて間もなく丸の船では二人の帰つて来るのを待ち兼ねてゐるのだつた。

「いやに遅いな！何故の船だ！」

またボートが舷側に寄らない中から船長がどなつた。

「マニのスプリング・ウインド号…持主は正木有作…乘組は」

仕方がなかやかねえか」

行船の様しながらゆつくりチンベな水夫がチョコと立ちしたが、外に人影の様につかいたが、外の船員達も船長も、それには勿論気がつかなかつた。

時計と正木は船長の伸ばした丸の甲板に跳つて来たが、外の水夫達は、太いロープで繋留したこの貨物船を動かす機械にてんてこ舞ひをはじめてゐた。

「船物が積んであるのか？」

船長が聞いたつかずにたづねた。

「積物は積んでありません、たゞかにさうです。」

「これでコブラです！」

水夫が云つた。

「君のお父さんの船だといふ事は確かなのだね？」

船長が海の方へ向き直つて云つた。

「間違ひありません、たしかにさうです。」

「うむ！」

船長はうなづきながらズカツと舷に組んだ。

「君はあの船、何かお父さんの消息を聞いたかね？」

「いゝえ、一向に…」

「その外には？」

「ありません。……最近益々不安を感じられてばかりです！」

洋が青白い顔をしてくつと唇をかんだ。

「船長さん！」

時計がボートの上からどなり返した。

「船の中が暗闇の中にキラリと光つた。

「船の船です！」

「ありました！」

時計が手にした船を高くさしあげた。

「よろしい、あの船に乘移れ！」

「船はつんであるか！」

「ありました！」

「ご御苦労！」

「よし、船員士を向ふへやつて臭れば…もしもの時も用意に……」

船長が、傍で、ぢつと「スプリング・ウインド」の方を見やつてゐる事に気に云つた。

「オーライ……」

船長はすぐうなづいて大きく自分のうけもの方へ歩み去つた。

「水兵！一名動用意！」

「ご御苦労！」

「よし、船員士を向ふへやつて臭れば…もしもの時も用意に……」

次夫一名……」

船長が、傍で、ぢつと「スプリング・ウインド」の方を見やつてゐる事に気に云つた。

「オーライ……」

船長はすぐうなづいて大きく自分のうけもの方へ歩み去つた。

「水兵！一名動用意！」

「ご御苦労！」

八ちやんさん！」

時計がボートの上からどなり返した。

船長の顔が暗闇の中にキラリと光つた。

「船の船です！」

「ありました！」

時計が手にした船を高くさしあげた。

「よろしい、あの船に乘移れ！」

「船はつんであるか！」

「ありました！」

「ご御苦労！」

「よし、船員士を向ふへやつて臭れば…もしもの時も用意に……」

次夫一名……」

船長が、傍で、ぢつと「スプリング・ウインド」の方を見やつてゐる事に気に云つた。

「オーライ……」

船長はすぐうなづいて大きく自分のうけもの方へ歩み去つた。

午前の部

【六・〇〇】朝の挨拶・ラヂオ體操

今日のお天氣のお知らせ・萩北觀測所發表

【七・三〇】全國實業通報（東京）

【八・〇〇】實業メモ（東京）

【八・三〇】實業目前（萩北）

ムワセルマン反應・疑似と題はれましたが、實業・著者の講

【一〇・一〇】實業對策（萩北）

第一高等女學校實業生二年の生徒一同（萩北）

【一一・〇〇】正午の時報・報告

【一二・〇〇】實業通報（東京）

【一二・三〇】ラヂオ・ランチ（萩北）

【一・〇〇】實業通報（東京）

【一・三〇】ラヂオ・ランチ（萩北）

【二・〇〇】實業通報（東京）

【二・三〇】ラヂオ・ランチ（萩北）

【三・〇〇】實業通報（東京）

【三・三〇】ラヂオ・ランチ（萩北）

【四・〇〇】實業通報（東京）

【四・三〇】ラヂオ・ランチ（萩北）

【五・〇〇】實業通報（東京）

【五・三〇】ラヂオ・ランチ（萩北）

【六・〇〇】實業通報（東京）

【六・三〇】ラヂオ・ランチ（萩北）

【七・〇〇】實業通報（東京）

【七・三〇】ラヂオ・ランチ（萩北）

【八・〇〇】實業通報（東京）

【八・三〇】ラヂオ・ランチ（萩北）

【九・〇〇】實業通報（東京）

【九・三〇】ラヂオ・ランチ（萩北）

【一〇・〇〇】實業通報（東京）

【一〇・三〇】ラヂオ・ランチ（萩北）

【一一・〇〇】實業通報（東京）

【一一・三〇】ラヂオ・ランチ（萩北）

水裡坑溪の増水で兒童を學校に收容

苦力二百餘名は山中に避難し百六十戸に立退を命ず

【臺中電話】臺中州下では五日來降り續いた雨の爲め各地の河川は何れも増水し殊に大甲溪、大安溪、烏溪、筏子溪、大肚溪、東螺溪、濁水溪等は滔々たる濁流となり、各地とも交通杜絶し、殊に大甲溪上流の水裡坑溪は一時非常な増水を來し、同溪畔の水裡坑、石山、二本松、大湳、大安寮、大安港、大甲街等の低地は一面の泥海と化し、水裡坑

本舗製品

産婦の友

安産丸

安産を示す

ネオブルトーゼ錠

寿齢特許法製　骨髄ホルモン
造血アウトホルモン含有

九貫餘の母體から一貫二百の女兒分娩

京都　都本読圖舘　片山正

（前略）私の妻は九貫二百匁しかなく目方不足で生命保險からも斷られる位の小柄でして長女の時は七百二十匁長男は七百五十匁で生れ母親が小さいから子供も小さいものと諦めてゐたものですところが今度の妊娠では（中略）「アナタ目方が一貫二百匁です」と産婆さんに言はれた時は吃驚もしましたが涙の出る程嬉しかつたのです（中略）實は妊娠五ケ月目頃香友の產家が見ゑました時の話に母親が小さいから子供も小さいとは限らない今の內に母體を良くしたがいゝそれにはネオブルトーゼと言ふ安藥が非常にキクから服んで御覽なさいと言ふ話藥の爲に大きな兒が生れようとは信じられなかつたのですがまアお產が輕く濟むだけでも良いし藥價も賤いのでも角日に三度飮ませました處が其後妻が今度は非常に身體の具合がいゝ氣分が惡くならず食慾が進み元氣が出るといつて家事もよく働き前述の通りの大きな兒が生れ產婆さんもこんな太つた丈夫な子は始めてだと賞めて呉れました（後略）

要はネオブルトーゼ錠の如き產前の養生に必須な榮養素を含み產科產院から奬用を受けてゐる安產保健藥の服用を勵行すれば丸丸こ太つた丈夫な赤ちやんが生れますから特にお奬め致します

藥價
三十粒入　一圓八十錢
百八十錠入　一圓
千錠入　四圓五十錢
五千錠入　二十一圓

主效
產前產後の榮養
婦人血の道
ヒステリー
貧血　榮養不良
食慾不振

効
榮養不良　眩暈
精力減退　角膜炎
神經衰弱　皮膚病
各軟化症

一般の方は妊娠に際して產後の養生や育兒法には可なり重きを置いてゐられる傾向がありますがそれは誤りで今一步進んでお產前の養生――生れぬ先の養生に特別の注意を拂つて頂きたいものであります　大體妊娠の初期は母體も胎兒も危險な時期であつて胎兒の運命は普通この時期に決定されるのです　これまで妊娠と榮養の關係に就ては餘り注意せられなかつたのですが最近注目すべき種々の研究が發表されるに至りました

それに依りますと榮養の不備は母體のみか胎兒に對しても非常な影響を及ぼすのであつてその結果は妊娠中毒症と呼ばれる妊婦の自家中毒即ち惡阻（むくみ）子癇（骨軟化症や妊娠中絶である流產や早產を惹起するやうになるのです　これらの榮養は妊婦特有の新陳代謝を基礎として之に適合する榮養で無ければならんのでありまして先づ蛋白脂肪を制限してアチドーヂスの狀態を防ぎ胎兒に最も必要なカルシウム燐鐵等の攝取に充分意を用ひねばなりません

株式會社　藤澤友吉商店
大阪市東區東町・東京日本橋區本町・京城府小西門町

我が代表選手を各國で引張り凧

オリムピック大會終了後に歐洲だけ競技に應ず

近頃明朗な ボス交外ツー

【東京九日發本社特電】オリムピック終了後の我が派手を派遣してはしいと云ふ申込が昨年末ブラジルから來たのを皮切りにその後アルゼンチンから水上、米國陸上からは水上及び陸上、スエーデン、ポーランド、ルーマニア等の歐洲諸國からは水上、ホッケー、陸上の選手を慫慂し來り外務省ではその適出機關に國際相當して來たが、引張り凧になつては困るので極力拒絶の態度に出ることゝなつた

【東京九日發】本年度練習艦隊（艦長小澤治三郎）は司令官吉田清英

本年度練習艦隊、訪米の壯途へ

きのふ横須賀出港

【東京九日發】本年度練習艦隊（艦長小澤治三郎）は司令官吉田清英少將の下に練々九日午前十一時頃横須賀港を抜錨、アメリカに向け

支那官憲の監視に杜絶えた戎克貿易

基隆港内で立往生

【基隆電話】對岸廈門における厦日貿易の島價は宮仔、便利品業者に大痛手を與へられたのみでなく、厦船の渡航をも阻つて活動しつゝあつた戎克船は殆んど到底營業出來ぬ狀態となつた、厦船の驅逐以來目に三隻はどうかこうかやつて來てゐた戎克も六月に入つてからはパタリその姿を消し入港中のものは立往生、早く厦船を歸らうと

【基隆電話】對岸廈門における厦日貿易の島價は宮仔、便利品業者に大痛手を與へられたのみでなく、厦船の渡航をも阻つて活動しつゝあつた戎克船は殆んど到底營業出來ぬ狀態となつた、厦船の驅逐以來目に三隻はどうかこうかやつて來てゐた戎克も六月に入つてからはパタリその姿を消し入港中のものは立往生、早く厦船を歸らうと船にも物資が缺乏、對岸廈門では

設置無任所大臣
統轄內閣外局
二長官認爲必要決定進言

東京九日電。行政機構改革大眼目。爲無任所大臣設置問題。現內閣組閣當時。頗爲論議。其後一旦匿影。及特別議會後。應政二新。行政改革旗幟審議之人。如勝沼貴記官長吉田調查局長官。大川法制局長官。共以爲有必要於特別議會後。纖議議會開係諸制度改革。及行政機構改革。共以現在內閣有調查。法制。統計。資源。印刷。爲動。東北振興事務。對滿事務八外局。別置特爲統轄代表之大臣。使總理大臣專務項軽。無暇專視大局的政務。一面外局專。爲事之大臣非常不便。有唱無任所大臣設置之意見。熟議結果。三長官意見一致。究無任所大臣。不如法國之統轄特別官廳。未不正爲國內統計。即將英德無任所相。更加强化。國有憲限三長官之案。若國務大臣不能增加。亦望望必設大臣待遇之統率者。擬待來七月上旬。各省革新政策。在閣議整理決定。以第一段革新案進言云。

定例閣議
五相缺席

東京九日發同盟。九日定例閣議。午前十時三十分開於首相官邸。廣田首相以下各閣僚出席。但永野島田。小川。鈴木。永田五相缺席。既如所報。文部大臣以下異動決定。大蔵外務省所管日俄漁業條約改訂交涉。承認六日以降。國月間。請經費。支出昭和十一年度第二豫備金五萬八千餘圓。最後決定十五日開地方長官會議第一日。在首相官邸。自午前十時開之。同前十時五十分散會云。

文部更迭
閣議決定

東京九日電。平生文相。自就任以來。頗鋭省內人事刷新。尚自赤間專門學務局長問題。突然成一頓挫。於芝赤間氏。既如所報辭任。問題遂爲解決。九日定例閣議席議。奏請御裁。而後發令。

普通學務局長從四位動三等河原春作氏。任文部次官。思想局長從四位動三等伊東延吉氏。任專門學務局長。拿普思想局長。從四位動三等。菊池豊三郎氏。任普通學務局長。文部次官三浦長治。專門學務局長赤間信義兩氏。各依願免本官。又貴衆兩

南北兩軍大會戰
或不出旬日中
但兩廣軍或不敏或消極

廣東八日發同盟。南北兩軍。亦有少故障。至全部復舊。按須十日間。

大湖郡下
橋梁流失

新竹州下。昨日來豪雨至九日朝。所報明之被害如左。

一、大湖郡汶水溪臺灣軌道株式會社專用橋梁。流失七間。

二、大湖郡卓蘭校栗林間之大魯古溪木橋。流失五間。

西南派
擬裝抗日
李宗仁氏絕叫

廣東九日電。西南對中央武力圍突切迫。其反蔣題目。所謂擬驅抗日宣傳。

愛國處女團
舉結團式

須美總裁愛國處女團。由愛

嘉郡庄長
會議事項

嘉義郡庄長會議。八日午前九時。開於郡役所會議室。江口郡守。及郡下庄長十名。定刻列席後。郡守在廳開教育懇談會。以決定事項。

▲諮問事項　▲問庄治進展之現狀鑑最近五個年程度於念要施設事業及財源之考究具體的意見　▲問部落振興會之基調本年度特要實施事項　▲協議事項　▲部落振興事務專任職員增置之件　▲區總代任命方針所關之件　▲指示事項　▲部落振興事務專任職員增置之件　▲區總代任命方針所關之件　▲指示事項　▲國語普及奬勵之件　▲方面委員制度之普及擴充所關之件　▲農事改良所關之件　▲事務處理所關之件　▲堆肥關之件　▲庄職員參觀記載方法之件　▲國語講習所開設所關之件　▲國防義會設置收所關之件　▲事務處理所關之件　▲庄職員參觀記載方法之件　▲國語講習所開設所關之件　▲戶稅生產調查事務監督